

CIRCOLARE STATISTICHE 43/22

Milano, 31 agosto 2022

OGGETTO: Statistiche mensili - Dati del mercato del factoring al 30 giugno 2022

Cordiali saluti

Il Segretario Generale
Alessandro Carretta

DISTRIBUZIONE:

ASSOCIATI ORDINARI E CORRISPONDENTI			
AOSTA FACTOR	Alessandro BERTOLDO	FIDIS	Andrea FAINA
BANCA CF+	DIREZIONE GENERALE Michele RONCHI	GENERALFINANCE	Massimo GIANOLLI
BANCA IFIS	Andrea BERNA Alberto STACCIONE	GUBER BANCA	DIREZIONE GENERALE Simone PORCELLATI
BANCA SISTEMA	Fausto GALMARINI Andrea TRUPIA	IFITALIA	Ruxandra VALCU
BANCO DI DESIO E DELLA BRIANZA	Davide TOGNETTI	ILLIMITY BANK	Franco MARCARINI
BARCLAYS BANK IRELAND	Alessandro RICCO	INTESA SANPAOLO	Anna CARBONELLI
BCC FACTORING	Paolo IACHETTINI	ISTITUTO PER IL CREDITO SPORTIVO	DIREZIONE GENERALE Alfonso IAQUINANDI
BFF BANK	Massimiliano BELINGHERI	MBFACTA	Enrico BUZZONI
BPER FACTOR	Franco TOMASI Vittorio GIUSTINIANI	MEDIOCREDITO CENTRALE	DIREZIONE GENERALE Alberto ROMANI
BURGO FACTOR	Ugo BERTINI	MPS LEASING & FACTORING	Simone PASQUINI
CLESSIDRA FACTORING	Gabriele PICCINI Keoma GARBILLO	SACE FCT	Paolo ALFIERI
CREDEMFACTOR	Gabriele DECO'	SG FACTORING	Sylvain LOISEAU
CREDIT AGRICOLE EUROFACTOR	Ivan TOMASSI	UNICREDIT FACTORING	Simone DEL GUERRA
EXPRIVIA	Dario GRECO		
FACTORCOOP	Franco TAPPARO		
FACTORIT	Antonio DE MARTINI		
FERCREDIT	Raffaella PISTILLI		
ASSOCIATI SOSTENITORI			
AGENZIA ITALIA	Lorenzo BAGGIO	LEXANT SOCIETA' BENEFIT TRA AVVOCATI	Andrea ARNALDI
BENEFIND	Alessandro CICCHI	SCIUME' LEGAL & TAX	Nicola NUNZIATA
FINWAVE	Willy BURKHARDT	SEFIN	Claudia NEGRI
FS2A	Francesco SACCHI	STUDIO LEGALE FUMAGALLI, GRANDO e ASSOCIATI	Francesco LOI
GIOVANARDI STUDIO LEGALE	Cecilia LAMPERTICO	STUDIO LEGALE LUPI E ASSOCIATI	Massimo LUPI
LA SCALA SOCIETA' TRA AVVOCATI	Luciana CIPOLLA	STUDIO LEGALE RAIA & PARTNERS	Domenico RAIA
LEGALI RIUNITI LEX AVVOCATI ASSOCIATI	Gianluca LEOTTA		
LENSCAPE	Kevin DAY		

In allegato si trasmettono i principali dati sul mercato del factoring relativi al mese di giugno 2022. Il campione comprende 30 società.

La presente Circolare aggiorna e approfondisce l'elaborazione precedente dei dati riferiti al 30 giugno 2022, già trasmessa agli Associati in formato sintetico e complessivo di mercato (Rif. Ns. CS 40/22) e pubblicata sul sito associativo.

Si ricorda che, in coerenza con la politica di comunicazione definita dal Consiglio, i risultati delle rilevazioni associative non devono essere comunicati dagli Associati a terzi, ivi compresi gli organi di informazione, prima che siano stati resi pubblici dall'Associazione stessa.

Con riferimento ai risultati della presente rilevazione, l'Associazione ha provveduto alla contestuale pubblicazione di un estratto del report nell'area pubblica del sito associativo, con possibilità di richiesta del report integrale, e pertanto gli stessi possono essere comunicati dagli Associati a terzi.



STATISTICHE MENSILI

Dati del mercato del factoring al

30 giugno 2022

Fonte: Associati Assifact

Indice

Foglio	Tavola	Sezione
2		1. Mercato del factoring: una visione d'insieme
2	1.1	MERCATO DEL FACTORING: RIEPILOGO DATI DEL MESE
2	1.2	CAMPIONE DEL MESE
3		2. Mercato del factoring: Supply Chain Finance
3	2.1	SUPPLY CHAIN FINANCE: TURNOVER
3	2.2	SUPPLY CHAIN FINANCE: CONSISTENZE
4		3. Turnover
4	3.1	TURNOVER CUMULATIVO: QUOTE DI MERCATO
5	3.2	TURNOVER CUMULATIVO: GRAFICO DELLE QUOTE DI MERCATO
6	3.3	TURNOVER MENSILE: QUOTE DI MERCATO
7	3.4	TURNOVER MENSILE: GRAFICO DELLE QUOTE DI MERCATO
8		4. Outstanding
8	4.1	OUTSTANDING: QUOTE DI MERCATO
9	4.2	OUTSTANDING: GRAFICO DELLE QUOTE DI MERCATO
10		5. Anticipi e corrispettivi pagati
10	5.1	ANTICIPI E CORRISPETTIVI PAGATI: QUOTE DI MERCATO
11	5.2	ANTICIPI E CORRISPETTIVI PAGATI: GRAFICO DELLE QUOTE DI MERCATO
12		6. Mercato del factoring: trend (campione storico)
12	6.1	TREND DEL TURNOVER CUMULATIVO: ULTIMI 2 ANNI
13	6.2	TREND DEL TURNOVER TRIMESTRALE: ULTIMI 2 ANNI
13	6.3	TREND DEL TURNOVER MENSILE: ULTIMI 13 MESI
14	6.4	TREND DELL'OUTSTANDING: ULTIMI 13 MESI
14	6.5	TREND DEGLI ANTICIPI E CORRISPETTIVI PAGATI: ULTIMI 13 MESI
15	6.6	OUTSTANDING E ANTICIPI: ANDAMENTO ULTIMI 13 MESI
15	6.7	QUOTA ANTICIPATA DELL'OUTSTANDING: ULTIMI 13 MESI
16		7. Glossario
16	7.1	GLOSSARIO DELLE INFORMAZIONI RILEVATE

1. MERCATO DEL FACTORING: UNA VISIONE D'INSIEME

30 giugno 2022

1.1 MERCATO DEL FACTORING: RIEPILOGO DATI DEL MESE

Dati in migliaia di euro	Campione del mese	Var. % rispetto allo stesso mese dell'anno precedente	Var. % rispetto al 31/12 dell'anno precedente
Turnover Cumulativo	139.784.291	16,59%	-
<i>di cui:</i> Pro solvendo	31.286.946		
Pro soluto	65.862.817		
Altro	42.634.528		
Outstanding	67.761.777	17,29%	3,30%
<i>di cui:</i> Pro solvendo	18.107.583		
Pro soluto	27.673.281		
Altro	21.980.913		
Anticipi e corrispettivi pagati	52.102.741	15,45%	1,29%
<i>di cui:</i> Anticipi per crediti futuri	663.640		

Note:

La categoria "Altro" comprende "Acquisti a titolo definitivo", "Acquisti sotto il nominale e acquisti non performing loans" e "Acquisti di crediti IVA ed erariali", al cui interno è presente l'**operatività di "Acquisti di crediti fiscali derivanti da bonus edilizi" con un turnover cumulativo di 5.730.608 mila euro.**

1.2 CAMPIONE DEL MESE

Numero di Associati rispondenti	30
Intermediari finanziari art. 106 (Albo Unico)	15
Banche	12
Altri intermediari	3

Note:

La categoria "Altri intermediari" include società captive e altri intermediari che non operano nei confronti del pubblico.

Rientrano nel campione del mese tutte le società che hanno fornito i dati per la rilevazione corrente.

2. MERCATO DEL FACTORING: SUPPLY CHAIN FINANCE

30 giugno 2022

2.1 SUPPLY CHAIN FINANCE: TURNOVER

Dati in migliaia di euro	Campione del mese	Var. % rispetto allo stesso mese dell'anno precedente
Turnover riveniente da operazioni di SCF	13.286.982	17,05%
Reverse factoring	11.599.550	12,88%
Confirming	1.687.432	56,88%
Mandati di pagamento da Confirming	2.192.207	46,09%

Note:

La categoria "Turnover riveniente da operazioni di SCF" rappresenta un "di cui" del "Turnover cumulativo" presente nella tabella 1.1 "Mercato del factoring: riepilogo dati del mese" della sezione precedente.

I dati presentati in questa tabella riflettono una riclassificazione da parte di alcuni associati di talune determinate operazioni al di fuori dell'ambito del reverse factoring. Tale riclassificazione è stata operata anche per i periodi passati per assicurare una corretta rappresentazione dei trend in atto sul mercato. Per ulteriori approfondimenti si faccia riferimento alla CS-69-21.

2.2 SUPPLY CHAIN FINANCE: CONSISTENZE

Dati in migliaia di euro	Campione del mese	Var. % rispetto allo stesso mese dell'anno precedente	Var. % rispetto al 31/12 dell'anno precedente
Montecrediti Reverse factoring	7.773.605	20,24%	7,59%
N. debitori oggetto di Confirming	507	18,18%	-

Note:

La categoria "Montecrediti Reverse factoring" rappresenta un "di cui" dell' "Outstanding" presente nella tabella 1.1 "Mercato del factoring: riepilogo dati del mese" della sezione precedente.

I dati presentati in questa tabella riflettono una riclassificazione da parte di alcuni associati di talune determinate operazioni al di fuori dell'ambito del reverse factoring. Tale riclassificazione è stata operata anche per i periodi passati per assicurare una corretta rappresentazione dei trend in atto sul mercato. Per ulteriori approfondimenti si faccia riferimento alla CS-69-21.

3. TURNOVER

30 giugno 2022

3.1 TURNOVER CUMULATIVO: QUOTE DI MERCATO

Dati in migliaia di euro	Campione del mese	Quota di mercato	Var. % rispetto allo stesso mese dell'anno precedente
TOTALE CAMPIONE	139.784.291	100,00%	16,59%
INTESA SANPAOLO	35.340.547	25,28%	7,55%
UNICREDIT FACTORING	33.167.577	23,73%	29,13%
IFITALIA	15.433.765	11,04%	4,87%
FACTORIT	8.956.148	6,41%	25,33%
BANCA IFIS	6.576.528	4,70%	18,34%
FIDIS	5.210.867	3,73%	-14,09%
MBFACTA	5.063.403	3,62%	6,21%
BPER FACTOR	3.851.234	2,76%	43,80%
MPS L&F	3.567.831	2,55%	27,85%
SG FACTORING	3.348.108	2,40%	54,36%
CRÉDIT AGRICOLE EUROFACTOR	2.844.916	2,04%	59,00%
SACE FCT	2.728.073	1,95%	11,52%
CREDEM FACTOR	2.388.959	1,71%	19,88%
BFF BANK	2.109.866	1,51%	61,57%
BANCA SISTEMA	2.096.112	1,50%	26,98%
BCC FACTORING	1.067.579	0,76%	19,51%
FACTORCOOP	926.845	0,66%	26,20%
GENERALFINANCE	896.232	0,64%	64,29%
FERCREDIT	840.090	0,60%	2,39%
ILLIMITY BANK	790.827	0,57%	83,12%
AOSTA FACTOR	688.983	0,49%	7,24%
CREVAL PIÙFACTOR	445.501	0,32%	-15,66%
BARCLAYS BANK	409.949	0,29%	22,23%
MEDIOCREDITO CENTRALE	337.242	0,24%	104,98%
BANCO DI DESIO E DELLA BRIANZA	197.942	0,14%	48,66%
CLESSIDRA FACTORING	194.485	0,14%	n.d.
BURGO FACTOR	167.240	0,12%	21,64%
BANCA CF+	108.832	0,08%	n.d.
GUBER BANCA	26.309	0,02%	-34,06%
ISTITUTO PER IL CREDITO SPORTIVO	2.301	0,00%	n.d.

Note:

Rientrano nel campione del mese tutte le società che hanno fornito i dati per la rilevazione corrente.

3. TURNOVER

30 giugno 2022

3.2 TURNOVER CUMULATIVO: GRAFICO DELLE QUOTE DI MERCATO

Dati in migliaia di euro

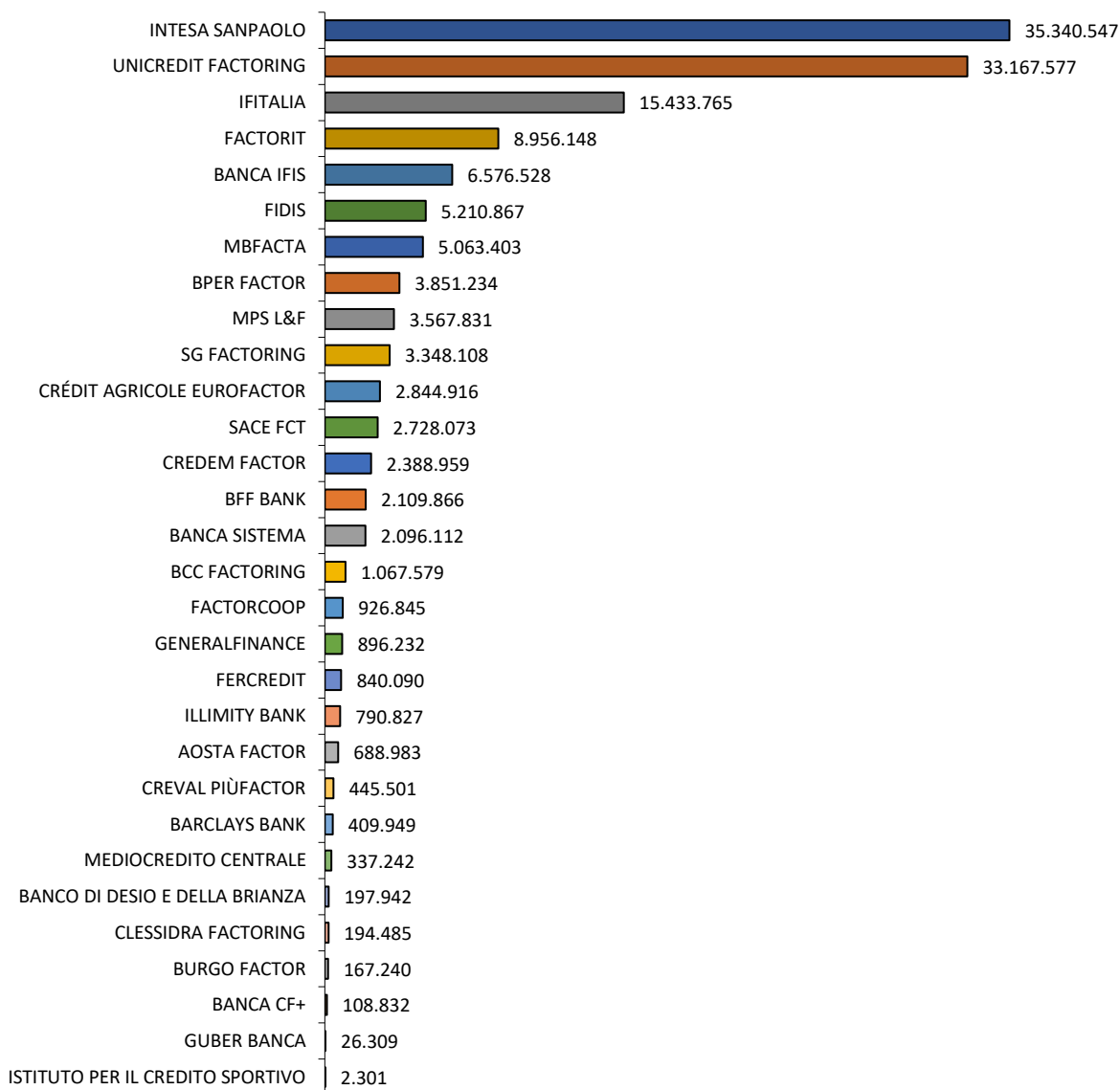

Note:

Rientrano nel campione del mese tutte le società che hanno fornito i dati per la rilevazione corrente.

3. TURNOVER

30 giugno 2022

3.3 TURNOVER MENSILE (GIUGNO 2022) : QUOTE DI MERCATO

Dati in migliaia di euro	Campione	Quota di mercato
TOTALE CAMPIONE	32.766.397	100,00%
INTESA SANPAOLO	8.204.335	25,04%
UNICREDIT FACTORING	5.833.941	17,80%
IFITALIA	3.398.027	10,37%
FIDIS	2.686.813	8,20%
FACTORIT	2.248.730	6,86%
MBFACTA	1.463.808	4,47%
BANCA IFIS	1.334.684	4,07%
SG FACTORING	993.177	3,03%
BPER FACTOR	963.562	2,94%
SACE FCT	825.870	2,52%
CRÉDIT AGRICOLE EUROFACTOR	817.416	2,49%
MPS L&F	756.740	2,31%
BFF BANK	555.082	1,69%
CREDEM FACTOR	554.898	1,69%
BANCA SISTEMA	419.352	1,28%
FERCREDIT	304.132	0,93%
BCC FACTORING	274.597	0,84%
ILLIMITY BANK	185.652	0,57%
BARCLAYS BANK	170.850	0,52%
GENERALFINANCE	155.018	0,47%
FACTORCOOP	153.536	0,47%
AOSTA FACTOR	132.255	0,40%
MEDIOCREDITO CENTRALE	105.172	0,32%
CREVAL PIÙFACTOR	88.023	0,27%
BANCO DI DESIO E DELLA BRIANZA	41.597	0,13%
CLESSIDRA FACTORING	38.853	0,12%
BANCA CF+	28.416	0,09%
BURGO FACTOR	26.817	0,08%
GUER BANCA	5.042	0,02%
ISTITUTO PER IL CREDITO SPORTIVO	-	0,00%

Note:

Il turnover mensile viene calcolato per le società che hanno fornito il dato di turnover anche per il mese precedente a quello considerato nella rilevazione.

Rientrano nel campione del mese tutte le società che hanno fornito i dati per la rilevazione corrente.

3. TURNOVER

30 giugno 2022

3.4 TURNOVER MENSILE (GIUGNO 2022) : GRAFICO DELLE QUOTE DI MERCATO

Dati in migliaia di euro

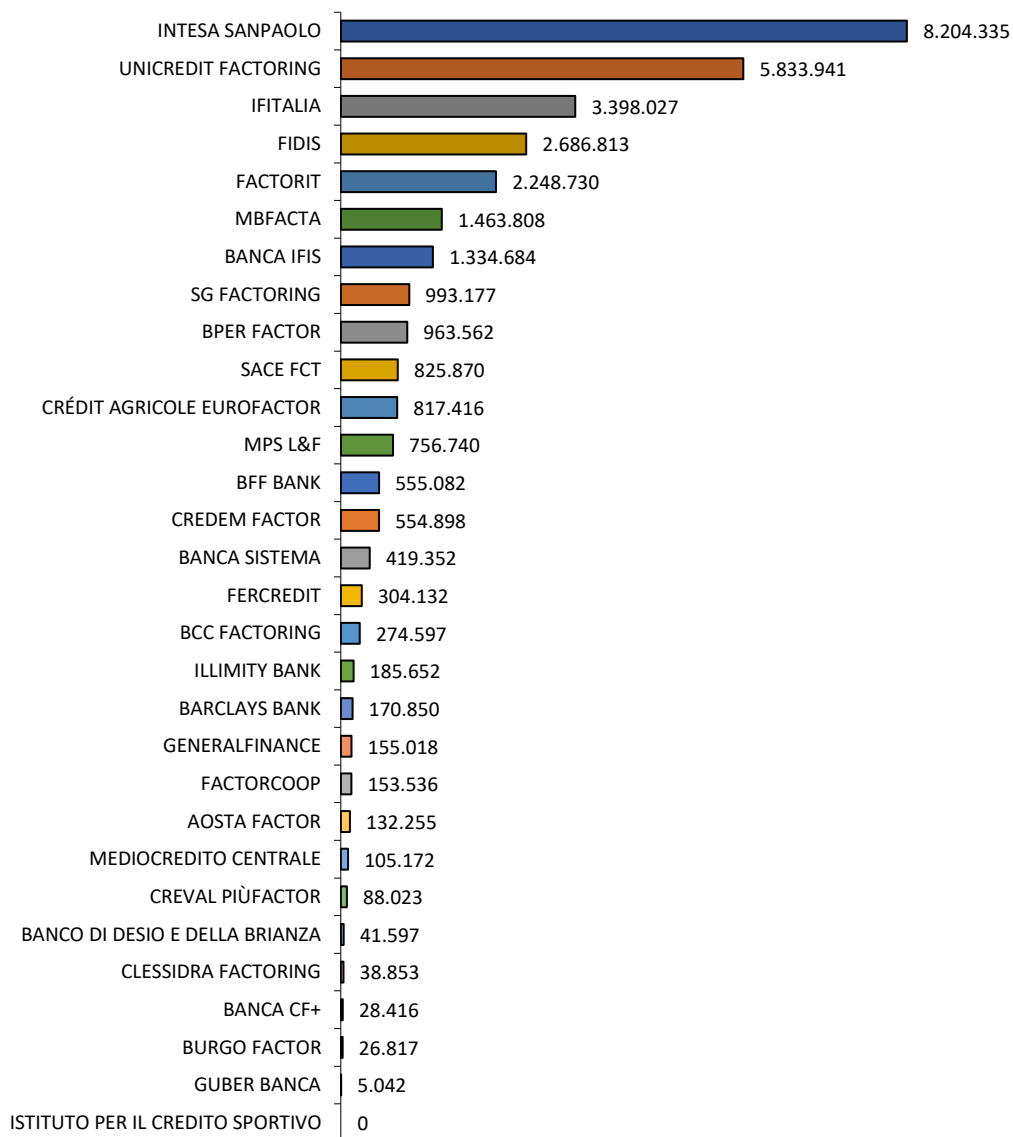

Note:

Il turnover mensile viene calcolato per le società che hanno fornito il dato di turnover anche per il mese precedente a quello considerato nella rilevazione.

Rientrano nel campione del mese tutte le società che hanno fornito i dati per la rilevazione corrente.

4. OUTSTANDING

30 giugno 2022

4.1 OUTSTANDING: QUOTE DI MERCATO

Dati in migliaia di euro	Campione del mese	Quota di mercato	Var. % rispetto allo stesso mese dell'anno precedente	Var. % rispetto al 31/12 dell'anno precedente
TOTALE CAMPIONE	67.761.777	100,00%	17,29%	3,30%
UNICREDIT FACTORING	15.589.898	23,01%	24,55%	2,12%
INTESA SANPAOLO	13.456.559	19,86%	2,43%	6,85%
IFITALIA	8.181.285	12,07%	15,96%	4,60%
BANCA IFIS	5.582.845	8,24%	12,61%	-0,42%
FACTORIT	3.823.842	5,64%	18,18%	10,01%
MBFACTA	3.382.274	4,99%	36,08%	-11,73%
MPS L&F	2.278.232	3,36%	6,21%	-7,95%
SACE FCT	2.067.384	3,05%	10,80%	-4,84%
BFF BANK	1.994.548	2,94%	25,53%	10,57%
BANCA SISTEMA	1.970.668	2,91%	18,09%	6,50%
BPER FACTOR	1.859.650	2,74%	43,23%	16,06%
CRÉDIT AGRICOLE EUROFACTOR	1.303.675	1,92%	74,58%	30,77%
CREDEM FACTOR	1.244.694	1,84%	21,50%	-13,48%
SG FACTORING	1.223.672	1,81%	73,12%	44,50%
BCC FACTORING	583.311	0,86%	25,58%	-12,07%
FIDIS	477.474	0,70%	-13,27%	46,69%
GENERALFINANCE	437.764	0,65%	54,95%	1,37%
ILLIMITY BANK	424.547	0,63%	96,38%	-0,82%
AOSTA FACTOR	301.977	0,45%	-2,33%	-22,12%
FERCREDIT	295.175	0,44%	3,16%	-4,50%
FACTORCOOP	279.162	0,41%	38,06%	-6,28%
BARCLAYS BANK	246.410	0,36%	39,66%	53,43%
CREVAL PIÙFACTOR	219.138	0,32%	-19,33%	-20,68%
MEDIOCREDITO CENTRALE	171.200	0,25%	147,57%	25,59%
BANCO DI DESIO E DELLA BRIANZA	101.738	0,15%	52,17%	13,11%
CLESSIDRA FACTORING	99.157	0,15%	n.d.	n.d.
BURGO FACTOR	83.735	0,12%	-11,77%	17,32%
BANCA CF+	63.557	0,09%	n.d.	n.d.
GUBER BANCA	17.658	0,03%	-39,41%	-9,68%
ISTITUTO PER IL CREDITO SPORTIVO	549	0,00%	n.d.	-94,65%

Note:

Rientrano nel campione del mese tutte le società che hanno fornito i dati per la rilevazione corrente.

4. OUTSTANDING

30 giugno 2022

4.2 OUTSTANDING: GRAFICO DELLE QUOTE DI MERCATO

Dati in migliaia di euro

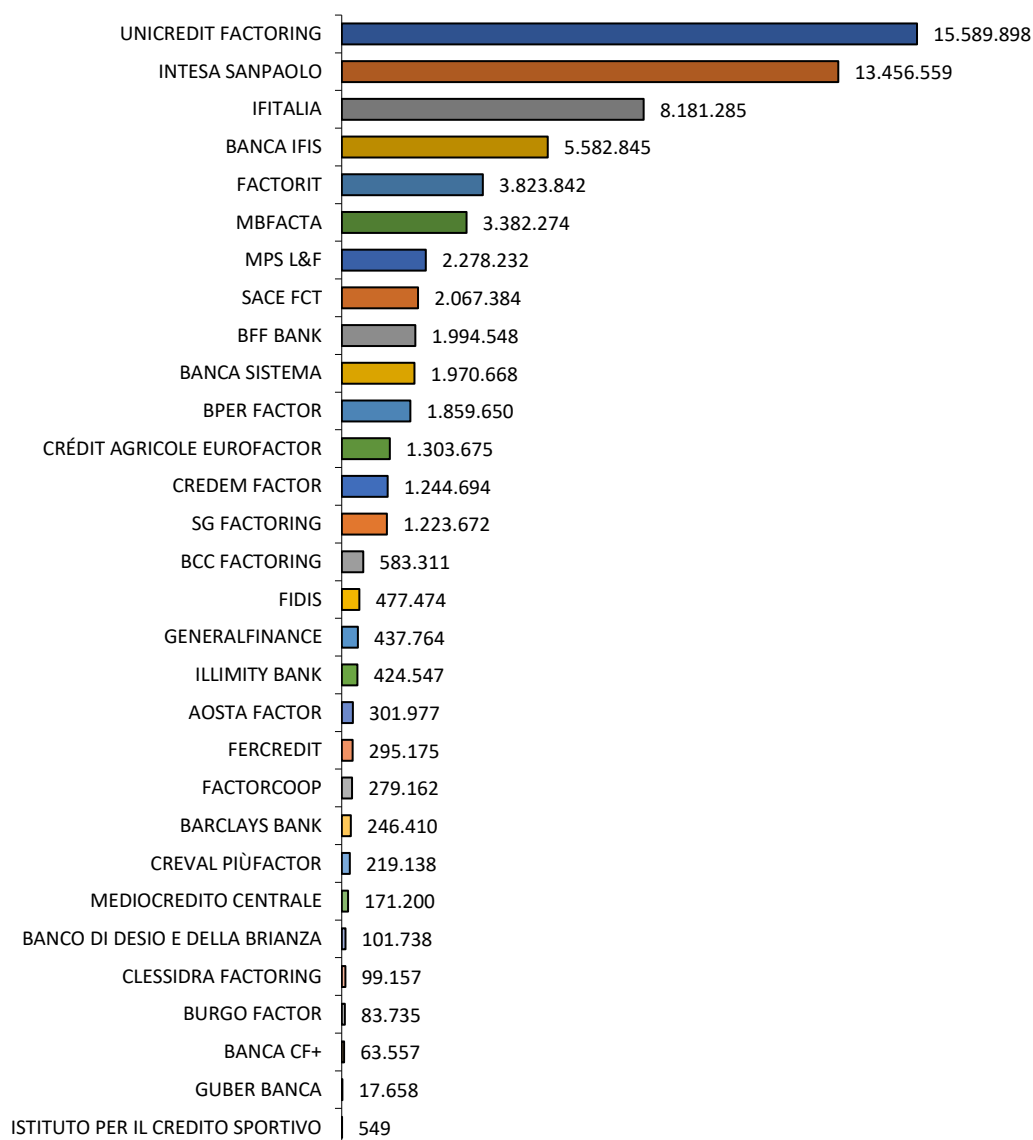

Note:

Rientrano nel campione del mese tutte le società che hanno fornito i dati per la rilevazione corrente.

5. ANTICIPI E CORRISPETTIVI PAGATI

30 giugno 2022

5.1 ANTICIPI E CORRISPETTIVI PAGATI: QUOTE DI MERCATO

Dati in migliaia di euro	Campione del mese	Quota di mercato	Var. % rispetto allo stesso mese dell'anno precedente	Var. % rispetto al 31/12 dell'anno precedente
TOTALE CAMPIONE	52.102.741	100,00%	15,45%	1,29%
UNICREDIT FACTORING	11.685.212	22,43%	13,92%	-7,00%
INTESA SANPAOLO	11.170.980	21,44%	5,81%	10,03%
IFITALIA	6.498.468	12,47%	17,02%	2,64%
FACTORIT	3.278.910	6,29%	23,89%	13,24%
MBFACTA	2.821.689	5,42%	18,13%	-14,57%
BANCA IFIS	2.446.620	4,70%	0,27%	-8,44%
BFF BANK	1.981.195	3,80%	25,83%	10,67%
BANCA SISTEMA	1.836.537	3,52%	22,45%	12,66%
BPER FACTOR	1.538.367	2,95%	48,40%	23,03%
MPS L&F	1.268.167	2,43%	41,58%	-0,66%
CRÉDIT AGRICOLE EUROFACTOR	1.137.806	2,18%	70,44%	25,42%
SG FACTORING	1.125.125	2,16%	72,37%	43,74%
SACE FCT	1.080.630	2,07%	-27,44%	-28,20%
CREDEM FACTOR	1.048.765	2,01%	19,35%	-17,30%
BCC FACTORING	508.281	0,98%	24,72%	-11,84%
ILLIMITY BANK	424.547	0,81%	96,38%	-0,82%
GENERALFINANCE	364.290	0,70%	68,30%	12,56%
FIDIS	343.930	0,66%	1,19%	86,20%
FERCREDIT	256.827	0,49%	9,80%	13,22%
AOSTA FACTOR	236.149	0,45%	0,33%	-27,27%
FACTORCOOP	227.471	0,44%	50,04%	1,99%
CREVAL PIÙFACTOR	168.341	0,32%	-27,92%	-28,66%
BARCLAYS BANK	167.763	0,32%	38,44%	52,32%
MEDIOCREDITO CENTRALE	164.223	0,32%	143,48%	29,28%
BANCO DI DESIO E DELLA BRIANZA	84.912	0,16%	53,25%	9,98%
CLÉSSIDRA FACTORING	83.174	0,16%	n.d.	n.d.
BURGO FACTOR	78.726	0,15%	-10,40%	19,39%
BANCA CF+	55.093	0,11%	n.d.	n.d.
GUBER BANCA	14.651	0,03%	-38,61%	-4,39%
ISTITUTO PER IL CREDITO SPORTIVO	5.893	0,01%	n.d.	-43,95%

Note:

Rientrano nel campione del mese tutte le società che hanno fornito i dati per la rilevazione corrente.

5. ANTICIPI E CORRISPETTIVI PAGATI

30 giugno 2022

5.2 ANTICIPI E CORRISPETTIVI PAGATI: GRAFICO DELLE QUOTE DI MERCATO

Dati in migliaia di euro

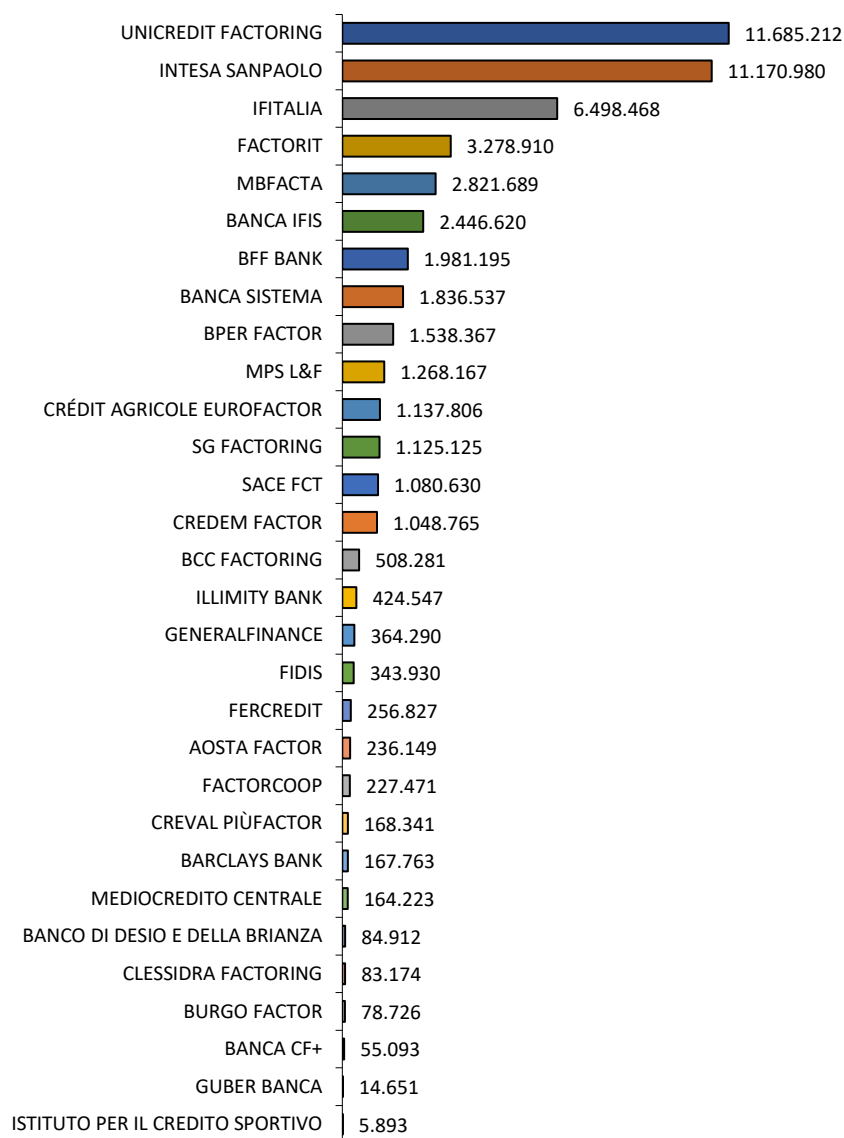

Note:

Rientrano nel campione del mese tutte le società che hanno fornito i dati per la rilevazione corrente.

6. MERCATO DEL FACTORING: TREND (CAMPIONE STORICO)

30 giugno 2022

6.1 TREND DEL TURNOVER CUMULATIVO: ULTIMI 2 ANNI

Dati in migliaia di euro	Campione storico	Var. % rispetto allo stesso mese dell'anno precedente
giugno 2022	139.480.973	16,78%
maggio 2022	106.781.846	15,21%
aprile 2022	83.539.202	13,27%
marzo 2022	63.175.756	14,18%
febbraio 2022	35.650.608	15,47%
gennaio 2022	17.024.132	13,38%
dicembre 2021	249.969.507	10,33%
novembre 2021	215.342.267	10,33%
ottobre 2021	194.988.394	10,38%
settembre 2021	176.172.600	10,90%
agosto 2021	152.844.960	12,28%
luglio 2021	137.849.554	12,36%
giugno 2021	119.440.661	12,32%
maggio 2021	92.686.766	9,90%
aprile 2021	73.749.892	2,99%
marzo 2021	55.328.894	-4,73%
febbraio 2021	30.874.306	-8,54%
gennaio 2021	15.014.492	-10,58%
dicembre 2020	226.557.203	-10,62%
novembre 2020	195.187.924	-11,58%
ottobre 2020	176.654.613	-12,42%
settembre 2020	158.854.429	-13,06%
agosto 2020	136.127.716	-13,89%
luglio 2020	122.685.790	-13,43%
giugno 2020	106.344.223	-12,82%
Numero di società componenti il campione storico	32	
di cui: società incorporate ovvero che hanno avviato o cessato l'attività nel periodo	7	

TURNOVER CUMULATIVO - ANDAMENTO VARIAZIONI PERCENTUALI RISPETTO ALL'ANNO PRECEDENTE (CAMPIONE STORICO)

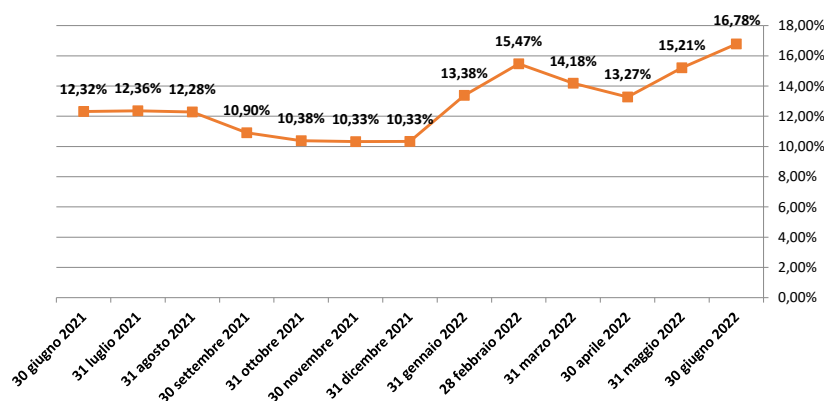

Note:

Rientrano nel campione storico tutte le società che hanno fornito i dati per tutti gli ultimi 36 mesi. Si fa presente che il campione storico include: a) le società entrate a far parte dell'Associazione successivamente a tale data se i) sono di nuova costituzione ovvero ii) forniscono i dati mensili di tutto il periodo richiesto; b) le società che sono uscite dall'Associazione successivamente a tale data se i) incorporate in altra società che segnala i dati in continuità ovvero ii) liquidate. Diversamente, le società entrate (e/o uscite) dall'Associazione successivamente a tale data non figurano nel campione storico, se già operanti (o ancora operanti) al momento dell'entrata (o uscita) dall'Associazione.

I dati possono variare rispetto alle rilevazioni precedenti a seguito di alcuni interventi sulla composizione del campione storico.

6. MERCATO DEL FACTORING: TREND (CAMPIONE STORICO)

30 giugno 2022

6.2 TREND DEL TURNOVER TRIMESTRALE: ULTIMI 2 ANNI

Dati in migliaia di euro	Campione storico	Var. % rispetto allo stesso trimestre dell'anno precedente
2° trimestre 2022	76.305.217	19,02%
1° trimestre 2022	63.175.756	14,18%
4° trimestre 2021	73.796.907	9,00%
3° trimestre 2021	56.731.939	8,04%
2° trimestre 2021	64.111.767	32,82%
1° trimestre 2021	55.328.894	-4,73%
4° trimestre 2020	67.702.774	-4,35%
3° trimestre 2020	52.510.206	-13,53%
2° trimestre 2020	48.268.250	-24,59%
Numero di società componenti il campione storico	32	
di cui: società incorporate ovvero che hanno avviato o cessato l'attività nel periodo	7	

6.3 TREND DEL TURNOVER MENSILE: ULTIMI 13 MESI

Dati in migliaia di euro	Campione storico	Var. % rispetto allo stesso mese dell'anno precedente
giugno 2022	32.699.128	22,22%
maggio 2022	23.242.644	22,74%
aprile 2022	20.363.446	10,54%
marzo 2022	27.525.148	12,56%
febbraio 2022	18.626.476	17,44%
gennaio 2022	17.024.132	13,38%
dicembre 2021	34.627.240	10,39%
novembre 2021	20.353.873	9,82%
ottobre 2021	18.815.794	5,71%
settembre 2021	23.327.640	2,64%
agosto 2021	14.995.406	11,56%
luglio 2021	18.408.892	12,65%
giugno 2021	26.753.896	21,55%
Numero di società componenti il campione storico	32	
di cui: società incorporate ovvero che hanno avviato o cessato l'attività nel periodo	7	

Note:

Rientrano nel campione storico tutte le società che hanno fornito i dati per tutti gli ultimi 36 mesi. Si fa presente che il campione storico include: a) le società entrate a far parte dell'Associazione successivamente a tale data se i) sono di nuova costituzione ovvero ii) forniscono i dati mensili di tutto il periodo richiesto; b) le società che sono uscite dall'Associazione successivamente a tale data se i) incorporate in altra società che segnala i dati in continuità ovvero ii) liquidate. Diversamente, le società entrate (e/o uscite) dall'Associazione successivamente a tale data non figurano nel campione storico, se già operanti (o ancora operanti) al momento dell'entrata (o uscita) dall'Associazione.

I dati possono variare rispetto alle rilevazioni precedenti a seguito di alcuni interventi sulla composizione del campione storico.

6. MERCATO DEL FACTORING: TREND (CAMPIONE STORICO)

30 giugno 2022

6.4 TREND DELL'OUTSTANDING: ULTIMI 13 MESI

Dati in migliaia di euro	Campione storico	Var. % rispetto allo stesso mese dell'anno precedente	Var. % rispetto al 31/12 dell'anno precedente
giugno 2022	67.599.064	17,32%	3,12%
maggio 2022	59.434.671	15,40%	-9,33%
aprile 2022	59.285.639	13,57%	-9,56%
marzo 2022	62.012.411	11,14%	-5,40%
febbraio 2022	56.928.068	10,07%	-13,15%
gennaio 2022	59.889.894	7,13%	-8,64%
dicembre 2021	65.551.067	5,67%	5,67%
novembre 2021	51.924.306	-0,38%	-16,30%
ottobre 2021	52.539.978	1,31%	-15,30%
settembre 2021	53.833.197	0,85%	-13,22%
agosto 2021	50.405.456	1,65%	-18,74%
luglio 2021	54.486.368	5,11%	-12,17%
giugno 2021	57.620.863	4,01%	-7,11%
Numero di società componenti il campione storico	32		
di cui: società incorporate ovvero che hanno avviato o cessato l'attività nel periodo	7		

6.5 TREND DEGLI ANTICIPI E CORRISPETTIVI PAGATI: ULTIMI 13 MESI

Dati in migliaia di euro	Campione storico	Var. % rispetto allo stesso mese dell'anno precedente	Var. % rispetto al 31/12 dell'anno precedente	Percentuale anticipata dell'outstanding
giugno 2022	51.964.474	15,31%	1,11%	76,87%
maggio 2022	43.773.505	13,02%	-14,82%	73,65%
aprile 2022	44.630.216	12,46%	-13,16%	75,28%
marzo 2022	47.163.912	8,87%	-8,23%	76,06%
febbraio 2022	42.149.255	6,96%	-17,98%	74,04%
gennaio 2022	45.280.541	3,59%	-11,89%	75,61%
dicembre 2021	51.392.020	2,42%	2,42%	78,40%
novembre 2021	39.030.261	-1,53%	-22,22%	75,17%
ottobre 2021	39.340.895	-1,99%	-21,60%	74,88%
settembre 2021	41.496.113	-1,16%	-17,31%	77,08%
agosto 2021	37.588.778	-2,37%	-25,09%	74,57%
luglio 2021	41.302.603	1,37%	-17,69%	75,80%
giugno 2021	45.064.651	1,63%	-10,19%	78,21%
Numero di società componenti il campione storico	32			
di cui: società incorporate ovvero che hanno avviato o cessato l'attività nel periodo	7			

Note:

Rientrano nel campione storico tutte le società che hanno fornito i dati per tutti gli ultimi 36 mesi. Si fa presente che il campione storico include: a) le società entrate a far parte dell'Associazione successivamente a tale data se i) sono di nuova costituzione ovvero ii) forniscono i dati mensili di tutto il periodo richiesto; b) le società che sono uscite dall'Associazione successivamente a tale data se i) incorporate in altra società che segnala i dati in continuità ovvero ii) liquidate. Diversamente, le società entrate (e/o uscite) dall'Associazione successivamente a tale data non figurano nel campione storico, se già operanti (o ancora operanti) al momento dell'entrata (o uscita) dall'Associazione.

I dati possono variare rispetto alle rilevazioni precedenti a seguito di alcuni interventi sulla composizione del campione storico.

6. MERCATO DEL FACTORING: TREND (CAMPIONE STORICO)

30 giugno 2022

6.6 OUTSTANDING E ANTICIPI PAGATI: ANDAMENTO ULTIMI 13 MESI

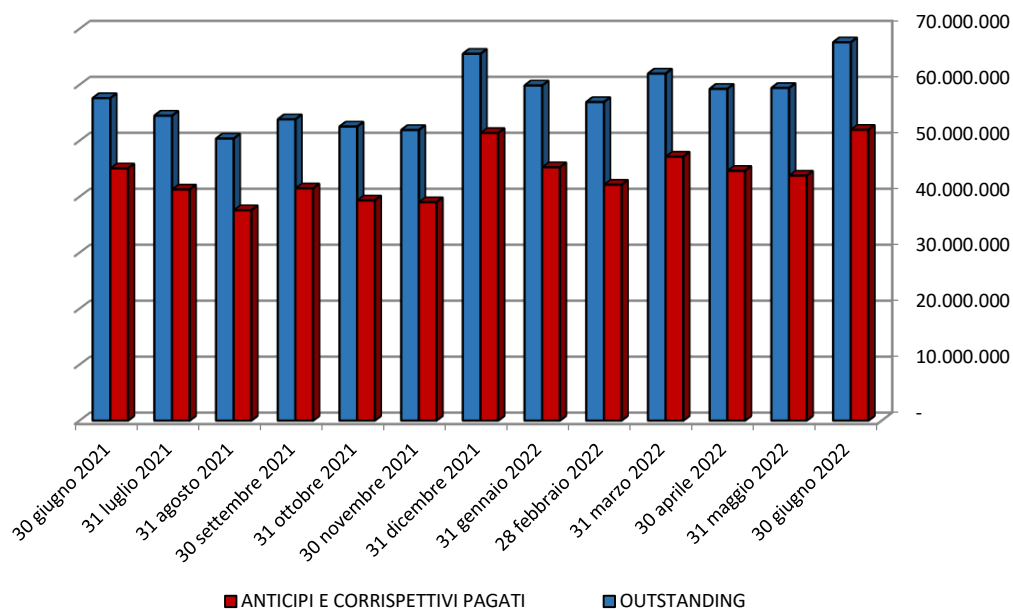

6.7 QUOTA ANTICIPATA DELL'OUTSTANDING: ULTIMI 13 MESI

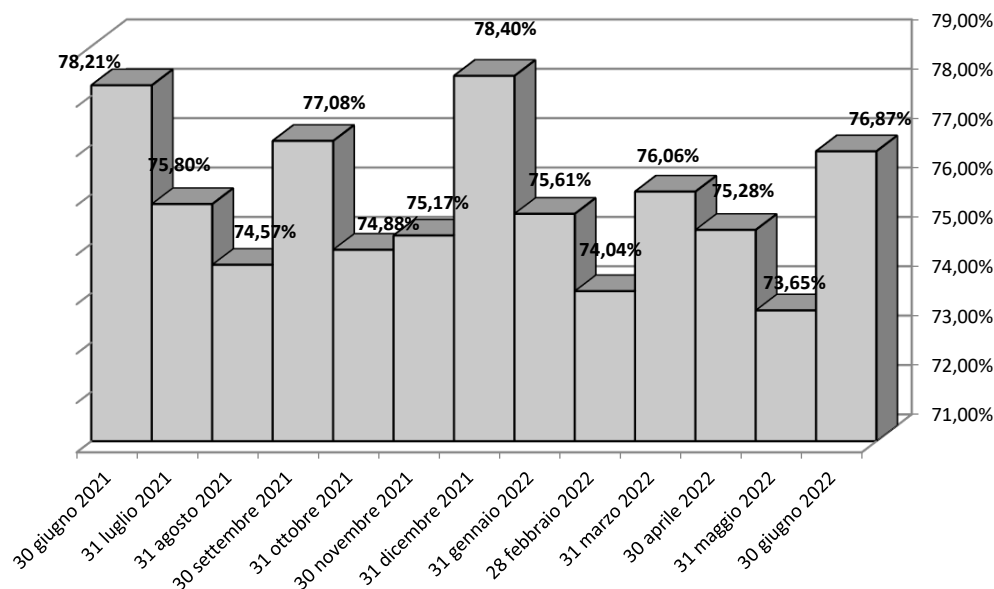

Note:

Rientrano nel campione storico tutte le società che hanno fornito i dati per tutti gli ultimi 36 mesi. Si fa presente che il campione storico include: a) le società entrate a far parte dell'Associazione successivamente a tale data se i) sono di nuova costituzione ovvero ii) forniscono i dati mensili di tutto il periodo richiesto; b) le società che sono uscite dall'Associazione successivamente a tale data se i) incorporate in altra società che segnala i dati in continuità ovvero ii) liquidate. Diversamente, le società entrate (e/o uscite) dall'Associazione successivamente a tale data non figurano nel campione storico, se già operanti (o ancora operanti) al momento dell'entrata (o uscita) dall'Associazione.

7. GLOSSARIO

30 giugno 2022

7.1 GLOSSARIO DELLE INFORMAZIONI RILEVATE

Turnover	Flusso lordo dei crediti ceduti dal 1° gennaio dell'anno in corso, al netto delle note di credito.
Pro soluto	Flusso lordo dei crediti ceduti "pro soluto" dal 1 gennaio dell'anno in corso. Include i crediti "pro soluto" per i quali non si è verificato l'avvenuto trasferimento di tutti i rischi e benefici. Non include i crediti acquistati a titolo definitivo (vd definizione), i crediti derivanti da cessioni di crediti futuri né i relativi anticipi.
Pro solvendo	Flusso lordo dei crediti ceduti "pro solvendo" dal 1 gennaio dell'anno in corso. Non include i crediti derivanti da cessioni di crediti futuri né i relativi anticipi.
Acquisti a titolo definitivo	Flusso lordo dei crediti acquistati con pagamento del prezzo a titolo definitivo dal 1 gennaio dell'anno in corso, per i quali, di norma, non residuano posizioni debitorie nei confronti del cedente.
Acquisti sotto il nominale e acquisti di non performing loans	Flusso lordo dei crediti acquistati dal 1° gennaio dell'anno in corso per un valore notevolmente inferiore rispetto al valore nominale, a causa della deteriorata situazione del debitore ceduto. Include gli acquisti di Non Performing Loans (NPL). I relativi crediti sono valorizzati al valore d'acquisto.
Acquisti di crediti IVA ed erariali	Flusso lordo dei crediti acquistati dal 1° gennaio dell'anno in corso afferenti i crediti Iva e altri crediti erariali.
Outstanding (Monte crediti)	Consistenze, alla data di riferimento della rilevazione, dei crediti ceduti e non ancora incassati.
Pro soluto	Consistenze, alla data di riferimento della rilevazione, dei crediti ceduti 'pro soluto' e non ancora incassati. Include i crediti 'pro soluto' per i quali non si è verificato l'avvenuto trasferimento di tutti i rischi e benefici nonché i crediti ceduti 'pro soluto' per i quali non è stato ancora pagato alcun corrispettivo. Include anche i crediti 'non finanziabili'.
Pro solvendo	Consistenze, alla data di riferimento della rilevazione, dei crediti ceduti "pro solvendo" e non ancora incassati. Include anche i crediti non anticipati. Include anche i crediti "non finanziabili".
Acquisti a titolo definitivo	Consistenze, alla data di riferimento della rilevazione, dei crediti acquistati a titolo definitivo e non ancora incassati.
Acquisti sotto il nominale e acquisti di non performing loans	Consistenze, alla data di riferimento della rilevazione, dei crediti sotto il nominale e degli NPL acquistati e non ancora incassati.
Acquisti di crediti IVA ed erariali	Consistenze, alla data di riferimento della rilevazione, relative ad acquisto di crediti Iva e altri crediti erariali.
Anticipazioni e corrispettivi pagati	Ammontare complessivo in essere, alla data di riferimento della rilevazione, dei corrispettivi pagati, degli anticipi e dei finanziamenti concessi alla clientela connessi all'attività di factoring.
Anticipi per crediti futuri	Consistenze, alla data di riferimento della rilevazione, degli anticipi concessi a fronte della cessione di crediti futuri.
Factoring e acquisti a titolo definitivo	Consistenze, alla data di riferimento della rilevazione, degli anticipi concessi e dei corrispettivi pagati a fronte della cessione di crediti commerciali (diversi dalle categorie seguenti).
Anticipi per acquisti sotto il nominale e acquisti di non performing loans	Consistenze, alla data di riferimento della rilevazione, degli anticipi concessi e dei corrispettivi pagati a fronte della cessione di crediti acquistati sotto il nominale e NPL.
Anticipi per acquisti di crediti IVA ed erariali	Consistenze, alla data di riferimento della rilevazione, degli anticipi concessi e dei corrispettivi pagati a fronte della cessione di crediti Iva e altri crediti erariali.
Operazioni riconducibili a Supply Chain Finance	
Turnover da Reverse factoring	Flusso lordo dei crediti acquistati dal 1° gennaio dell'anno in corso derivanti da operazioni in cui l'accordo contrattuale è fra il factor e un debitore ceduto (tipicamente grande) e il factor offre ai relativi fornitori la possibilità di cedere (tipicamente pro soluto) le fatture approvate dal debitore (esclude il confirming).
Turnover da Confirming	Flusso lordo dei crediti ceduti, dal 1° gennaio dell'anno in corso, derivanti originariamente da operazioni di Confirming.
Mandati di pagamento da Confirming	Flusso lordo dei mandati di pagamento ricevuti, dal 1° gennaio dell'anno in corso, dal debitore.
Montecrediti Reverse factoring	Consistenze, alla data di rilevazione, dei crediti derivanti da operazioni in cui l'accordo contrattuale è fra il factor e un debitore ceduto (tipicamente grande) e il factor offre ai relativi fornitori la possibilità di cedere (tipicamente pro soluto) le fatture approvate dal debitore (esclude le operazioni che nascono da confirming).
N. debitori oggetto di Confirming	Numero dei debitori ceduti che, alla data di rilevazione, hanno generato mandati di pagamento a partire dal 1° gennaio dell'anno in corso.